

อาคารสถานที่

- 1 อาคารคณะบริหารธุรกิจ
- 2 อาคารสำนักงานวิทยาลัยเทคโนโลยีชลบุรี
- 3 หอประชุมลีลาวดี
- 4 อาคารอเนกประสงค์
- 5 อาคารโรงฝึกงานช่างอุตสาหกรรม
- 6 อาคารเรียน 4 ชั้นช่างอุตสาหกรรม
- 7 อาคารเรียน 6 ชั้นช่างอุตสาหกรรม
- 8 สระว่ายน้ำ
- 9 อาคารสำนักอำนวยการ
- 10 สวนอุไรวรรณนา
- 11 อาคารสำนักงานฝ่ายเทคโนโลยีสารสนเทศ
อาคารสำนักงานฝ่ายประชาสัมพันธ์
- 12 โรงฝึกงานเชื่อม
- 13 โรงฝึกงานติดตั้งไฟฟ้า

แผนผังวิทยาลัยเทคโนโลยีชลบุรี



1. อาคารเรียนบริหารธุรกิจ(อาคาร A)
2. อาคารสำนักงานธุรกิจ
3. หอประชุมลีลาวดี
4. อาคารอเนกประสงค์
5. อาคารฝึกงานช่างอุตสาหกรรม (SHOP)
6. อาคารเรียน 4 ชั้น ช่างอุตสาหกรรม(อาคาร C)
7. อาคารเรียน 6 ชั้น ช่างอุตสาหกรรม(อาคาร D)
8. สระว่ายน้ำ
9. อาคารสำนักอำนวยการ
10. สวนอุไรวรรณนา
11. อาคารสำนักงานฝ่ายเทคโนโลยีสารสนเทศ
สำนักงานฝ่ายประชาสัมพันธ์
12. โรงฝึกงานเชื่อม
13. โรงฝึกงานติดตั้งไฟฟ้า
14. ห้องพัฒนาวินัย คณะบริหารธุรกิจ
15. ห้องธนาคารออมสิน
16. ห้อง อวท.
17. ห้องพยาบาล

อาคารเรียนบริหารธุรกิจ



1. เป็นอาคารเรียนและอาคารปฏิบัติการ
2. สร้างเมื่อ พ.ศ. 2526 งบประมาณ 5 ล้านบาท
3. ลักษณะทั่วไปของอาคาร โครงสร้างเป็นคอนกรีต 4 ชั้น
4. อาคารหลังนี้ใช้เป็น

ห้องเรียนทฤษฎี	จำนวน	27	ห้อง
ห้องปฏิบัติการคอมพิวเตอร์	จำนวน	7	ห้อง
ห้อง I Mac Studio	จำนวน	1	ห้อง
ห้องศูนย์บ่มเพาะผู้ประกอบการอาชีวศึกษา	จำนวน	1	ห้อง
ห้องปฏิบัติการสำนักงาน	จำนวน	1	ห้อง
ห้องพักรู	จำนวน	3	ห้อง
ห้องน้ำ ห้องส้วม	จำนวน	3	ห้อง
สำนักงานคณะกรรมการบริหารธุรกิจ	จำนวน	1	ห้อง
ห้องประชุมมนตรี	จำนวน	1	ห้อง
ห้องประธานกรรมการบริหาร	จำนวน	1	ห้อง
สำนักงานงานทะเบียน	จำนวน	1	ห้อง

แผนผังอาคารบริหารธุรกิจ

อาคาร A - 1

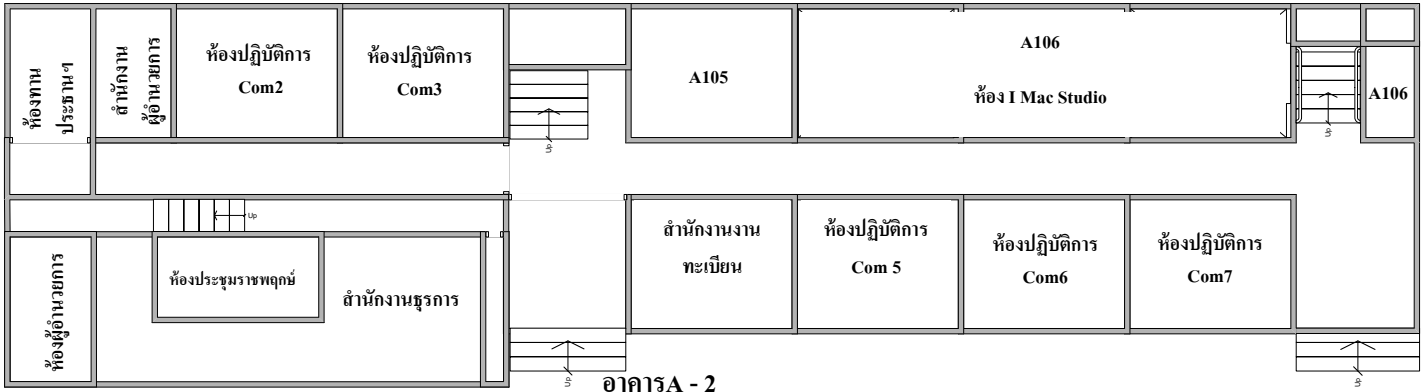

อาคาร A - 2

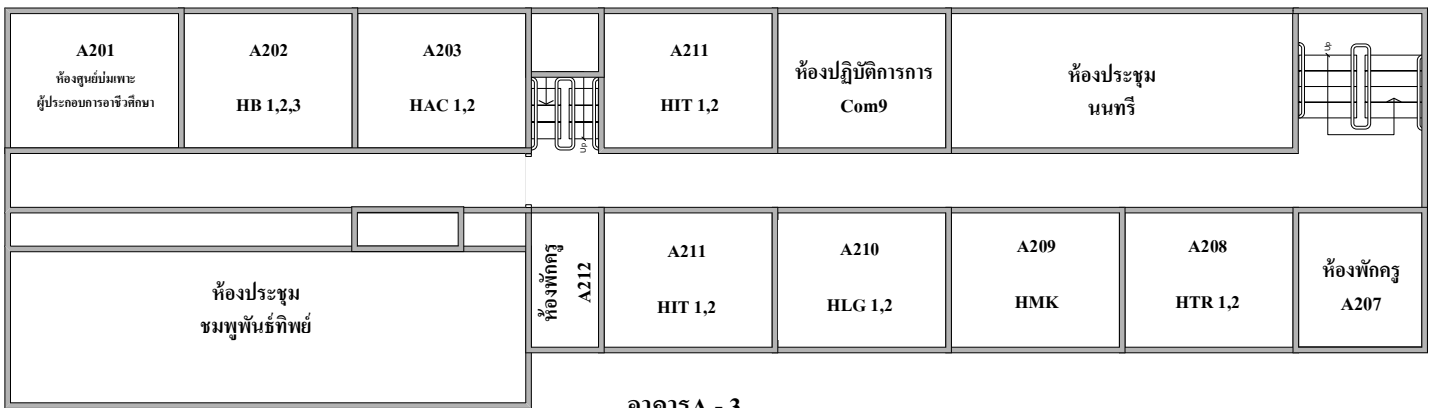

อาคาร A - 3

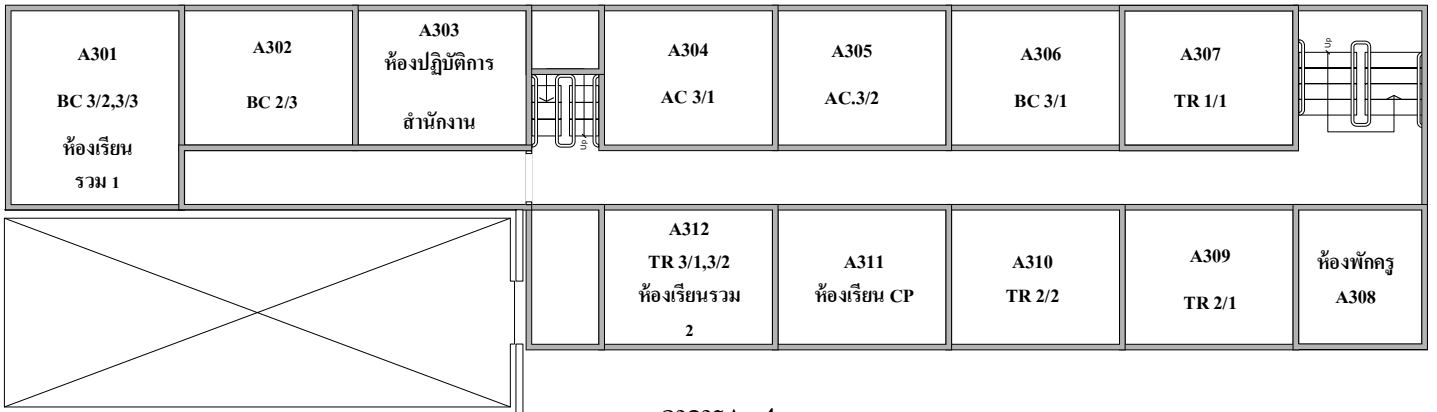

อาคาร A - 4

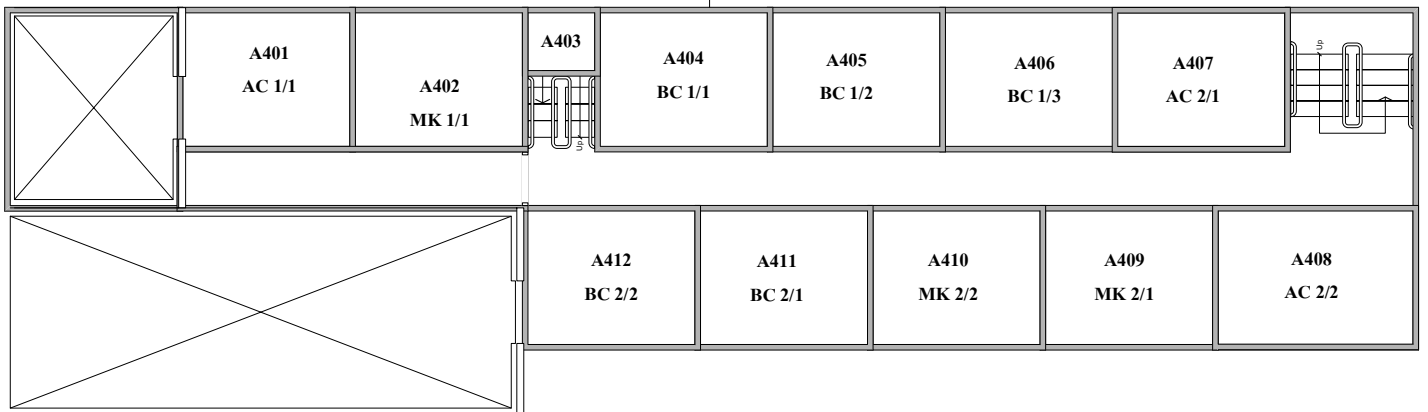

อาคารเรียนช่างอุตสาหกรรม



1. เป็นอาคารเรียนและอาคารปฏิบัติการ
2. สร้างเมื่อ พ.ศ. 2537 งบประมาณ 14 ล้านบาท
3. ลักษณะทั่วไปของอาคาร โครงสร้างเป็นคอนกรีต 4 ชั้น
4. อาคารหลังนี้ใช้เป็น

ห้องเรียนทฤษฎี	จำนวน	4	ห้อง
ห้องปฏิบัติการซ่อมเครื่องใช้ไฟฟ้า	จำนวน	1	ห้อง
ห้องปฏิบัติการเครื่องกล/ไฟฟ้ากระแสดตรง	จำนวน	1	ห้อง
ห้องปฏิบัติการนิวมอเตอร์สไฮดรอลิก	จำนวน	1	ห้อง
ห้องปฏิบัติการเครื่องปรับอากาศ	จำนวน	1	ห้อง
ห้องปฏิบัติการคอมพิวเตอร์	จำนวน	4	ห้อง
ห้องปฏิบัติการอิเล็กทรอนิกส์ทั่วไป	จำนวน	1	ห้อง
ห้องปฏิบัติการเครื่องกลไฟฟ้า	จำนวน	1	ห้อง
ห้องปฏิบัติการโทรทัศน์	จำนวน	1	ห้อง
ห้องปฏิบัติการควบคุมมอเตอร์	จำนวน	1	ห้อง
ห้องพักรู	จำนวน	3	ห้อง
ห้องโครงการ	จำนวน	1	ห้อง
ห้องสโตร์ ไฟฟ้า-อิเล็กทรอนิกส์	จำนวน	1	ห้อง
ห้องน้ำ ห้องส้วม	จำนวน	3	ห้อง
สำนักงานคณะช่างอุตสาหกรรม	จำนวน	1	ห้อง
สำนักงานงานพฤกษกรรม	จำนวน	1	ห้อง

แผนผังอาคารช่างอุตสาหกรรม

อาคาร C-1

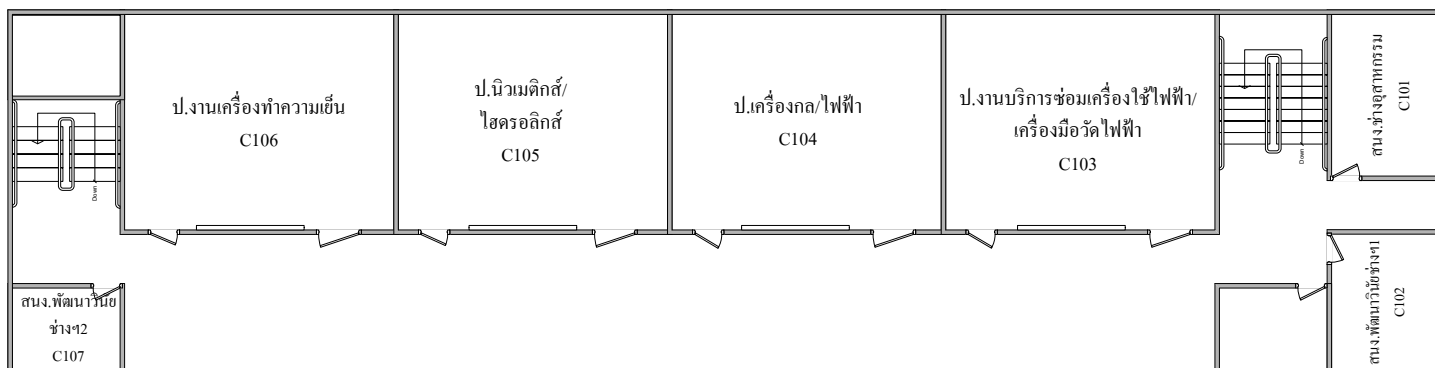

อาคาร C-2

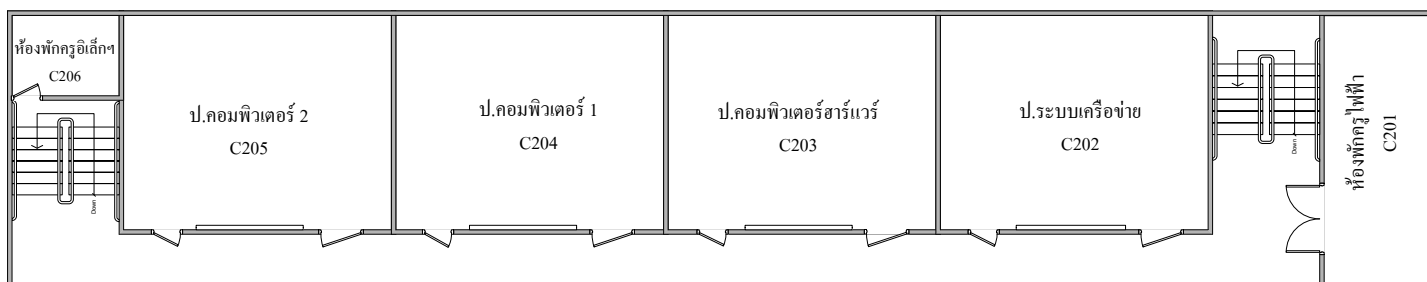

อาคาร C-3

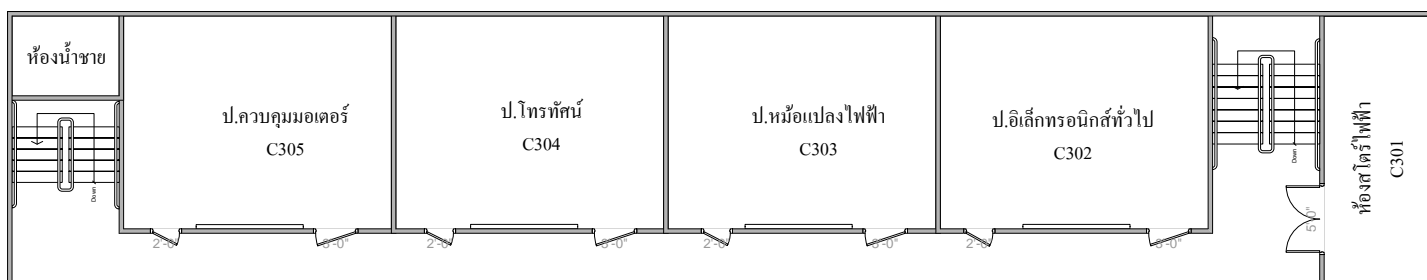

อาคาร C-4

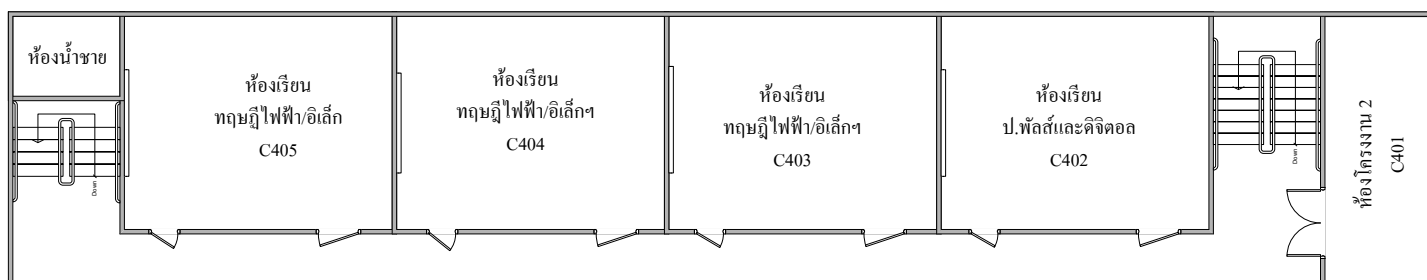

อาคารเรียนรวม D



1. เป็นอาคารเรียนและอาคารปฏิบัติการ
2. สร้างเมื่อ พ.ศ. 2544 งบประมาณ 25 ล้านบาท
3. ลักษณะทั่วไปของอาคาร โครงสร้างเป็นคอนกรีต 6 ชั้น
4. อาคารหลังนี้ใช้เป็น

ศูนย์บริการ YAMAHA	จำนวน 2	ห้อง
ศูนย์ทดสอบฝีมือแรงงานติดตั้งไฟฟ้าภายในอาคาร	จำนวน 1	ห้อง
ห้อง SAT Room	จำนวน 1	ห้อง
ห้องเรียน SAT Studio	จำนวน 2	ห้อง
สโตร์อุปกรณ์กีฬา	จำนวน 1	ห้อง
ห้องน้ำ ห้องส้วม	จำนวน 8	ห้อง
ห้องสมุด	จำนวน 1	ห้อง
สำนักงานภาษาต่างประเทศ ห้องพักครู	จำนวน 5	ห้อง
ห้องปฏิบัติการแมคคาทรอนิกส์และหุ่นยนต์	จำนวน 1	ห้อง
ห้องปฏิบัติการโปรแกรมเมเบิลลอจิกคอนโทรล	จำนวน 1	ห้อง
ห้องปฏิบัติงานเทคนิคระบบราง	จำนวน 1	ห้อง
Control Room	จำนวน 1	ห้อง
ห้องเรียนทฤษฎี ห้องเรียนทฤษฎีรวม	จำนวน 6	ห้อง
ห้องเรียน	จำนวน 16	ห้อง
ห้องปฏิบัติการคอมพิวเตอร์	จำนวน 1	ห้อง
ห้องเรียนภาษาอังกฤษ	จำนวน 3	ห้อง
ห้องเรียนญี่ปุ่น	จำนวน 1	ห้อง
ห้องเรียนจีน	จำนวน 2	ห้อง
ห้องพักครูห้องเที่ยว	จำนวน 1	ห้อง

แผนผังอาคารเรียนรวม

อาคาร D - 1

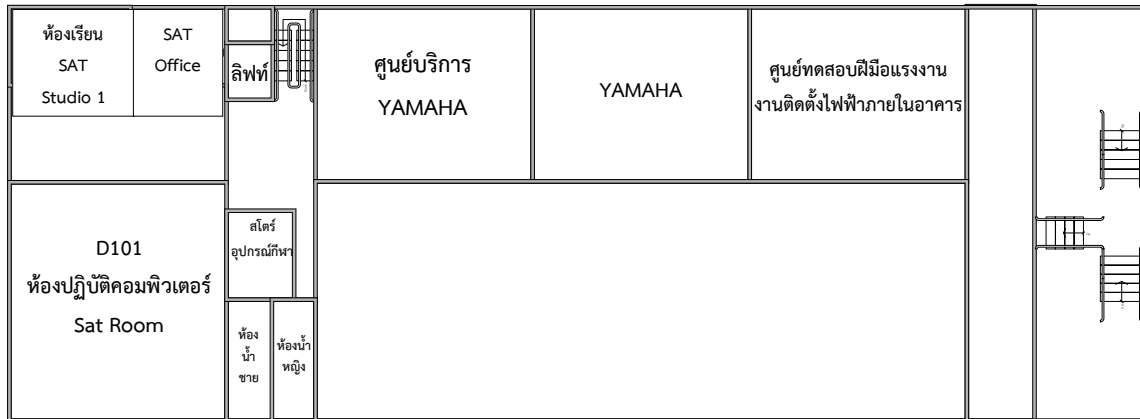

อาคาร D - 2



อาคาร D - 3



อาคาร D - 4



อาคาร D - 5



อาคาร D - 6



อาคารฝึกงานช่างอุตสาหกรรม



1. เป็นอาคารปฏิบัติงานคณะช่างอุตสาหกรรม
2. สร้างเมื่อ พ.ศ. 2527 และสร้างเพิ่มเติม พ.ศ. 2538
3. ลักษณะทั่วไปของอาคารคอนกรีตเสริมเหล็ก
4. อาคารหลังนี้ใช้เป็น

ห้องเรียนทฤษฎี	จำนวน	7	ห้อง
ห้องเรียนงานไฟฟ้า	จำนวน	1	ห้อง
พื้นที่ปฏิบัติงานเชื่อมโลหะแผ่น	จำนวน	1	โซน
พื้นที่ปฏิบัติงานตะไบ	จำนวน	1	โซน
พื้นที่ปฏิบัติงานเครื่องมือกล	จำนวน	1	โซน
พื้นที่ปฏิบัติงาน ย.8	จำนวน	1	โซน
พื้นที่ปฏิบัติงาน ย.7	จำนวน	1	โซน
พื้นที่ปฏิบัติงาน ย.6	จำนวน	1	โซน
พื้นที่ปฏิบัติงาน ย.5	จำนวน	1	โซน
พื้นที่ปฏิบัติงาน ย.4	จำนวน	1	โซน
พื้นที่ปฏิบัติงาน ย.3	จำนวน	1	โซน
พื้นที่ปฏิบัติงาน ย.2	จำนวน	1	โซน
พื้นที่ปฏิบัติงาน ย.1	จำนวน	1	โซน
Shop ติดตั้งเดินสายไฟฟ้า	จำนวน	1	โซน
ห้องพักครู	จำนวน	2	ห้อง
สโตร์ช่างยนต์	จำนวน	1	ห้อง

แผนผังอาคารฝึกงานช่างอุตสาหกรรม

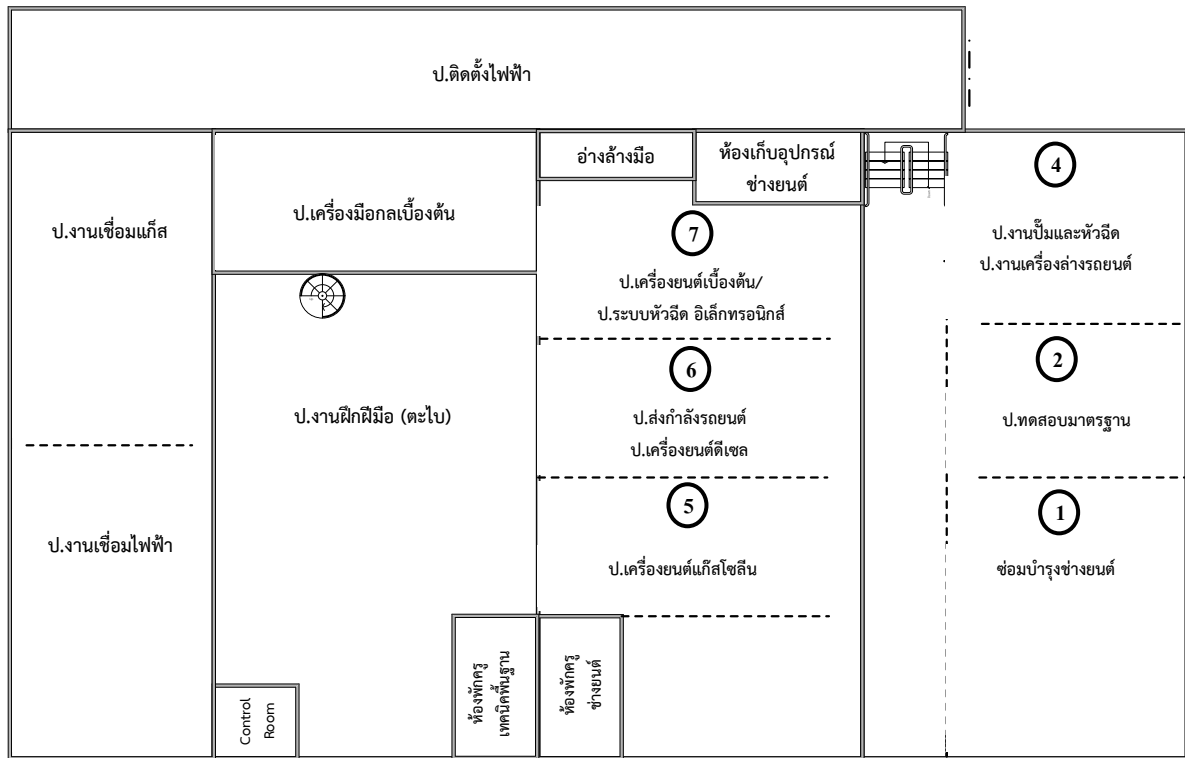

Shop - 1

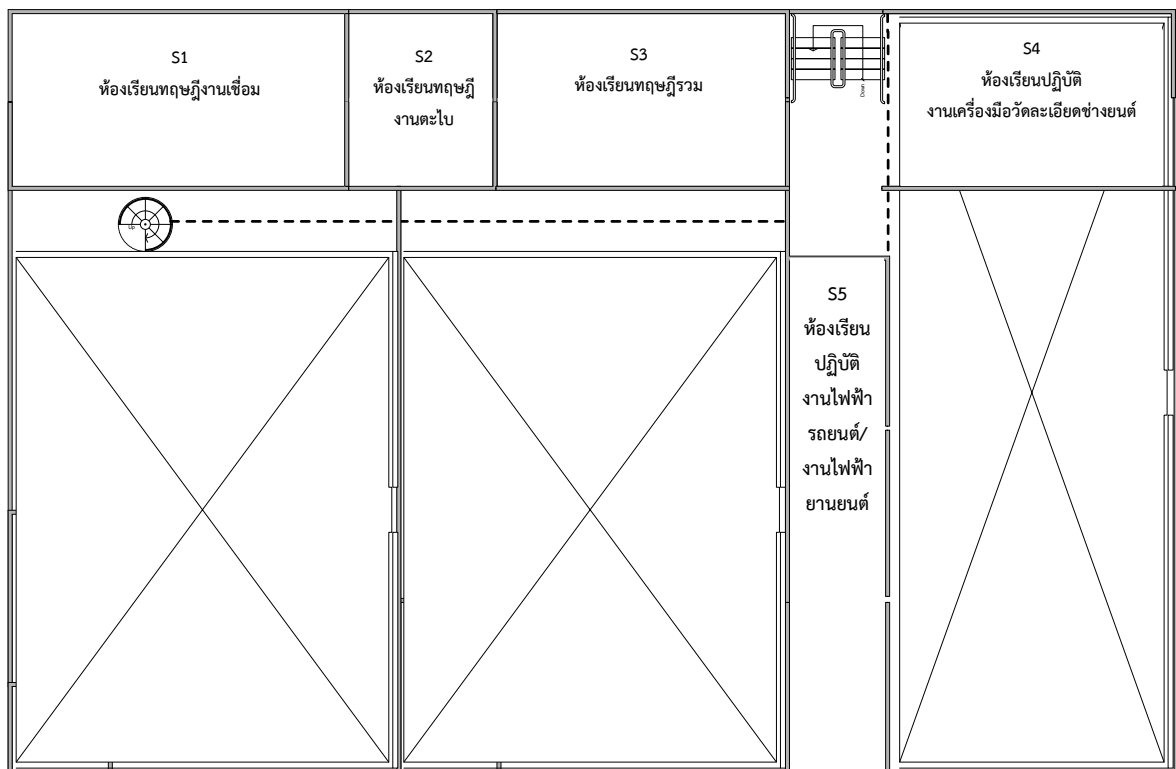

Shop - 2

อาคาร 7



1. เป็นอาคารสำนักงานและห้องปฏิบัติการ
2. สร้างเมื่อ พ.ศ. 2517
3. ลักษณะทั่วไปของอาคาร โครงสร้างเป็นคอนกรีต 3 ชั้น
4. อาคารหลังนี้ใช้เป็น

ห้องสำนักงานฝ่ายส่งเสริมการศึกษา	จำนวน	1	ห้อง
ห้องสำนักงานฝ่ายเทคโนโลยีสารสนเทศ	จำนวน	1	ห้อง
ห้องซ่อมบำรุง	จำนวน	1	ห้อง

แผนผังอาคาร 7

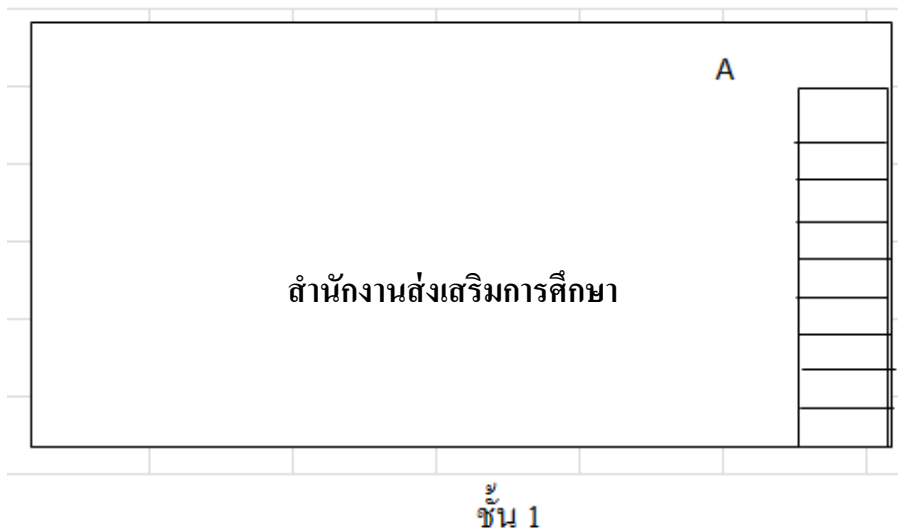
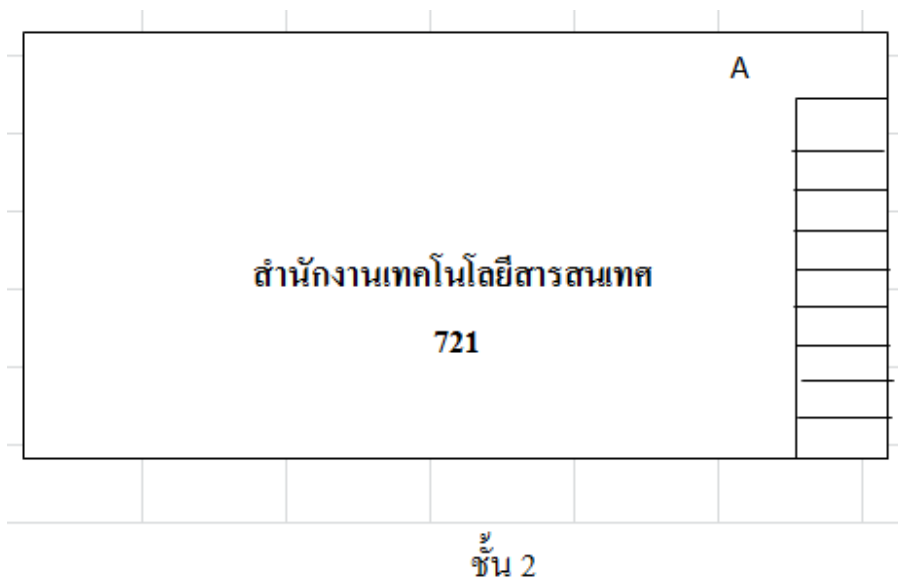
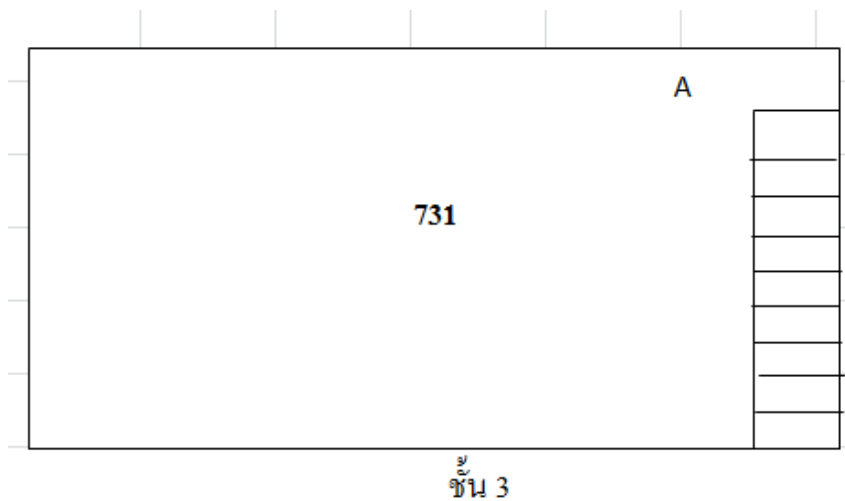

อาคารสำนักงานธุรการ



1. เป็นอาคารสำนักงาน
2. สร้างเมื่อ พ.ศ. 2541 งบประมาณ 4 ล้านบาท
3. ลักษณะทั่วไปของอาคาร โครงสร้างเป็นคอนกรีต 2 ชั้น
4. อาคารหลังนี้ใช้เป็น

ห้องสำนักงานฝ่ายธุรการ	จำนวน	1	ห้อง
ห้องผู้อำนวยการ	จำนวน	1	ห้อง
ห้องประชุมชมพูปันรุทิพย์	จำนวน	1	ห้อง
ห้องประชุมราชพฤกษ์	จำนวน	1	ห้อง
ห้องน้ำ	จำนวน	2	ห้อง

หอประชุมลีลาวดี



1. เป็นอาคารหอประชุม
2. สร้างเมื่อ พ.ศ. 2526
3. ลักษณะทั่วไปของอาคาร โครงสร้างเป็นคอนกรีต 2 ชั้น
4. อาคารหลังนี้ใช้เป็น

หอประชุม

จำนวน 1 อาคาร

* ขนาด 18*40 เมตร

* นั่งพื้นได้ 1,000 คน, นั่งเก้าอี้ 600-800 คน, โต๊ะพับนั่งได้ 324-360 คน

แผนผังหอประชุมลีลาวดี

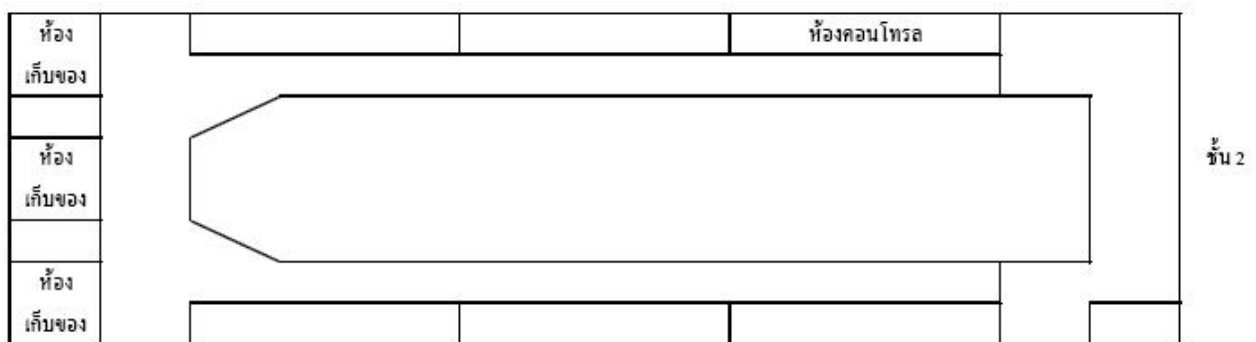
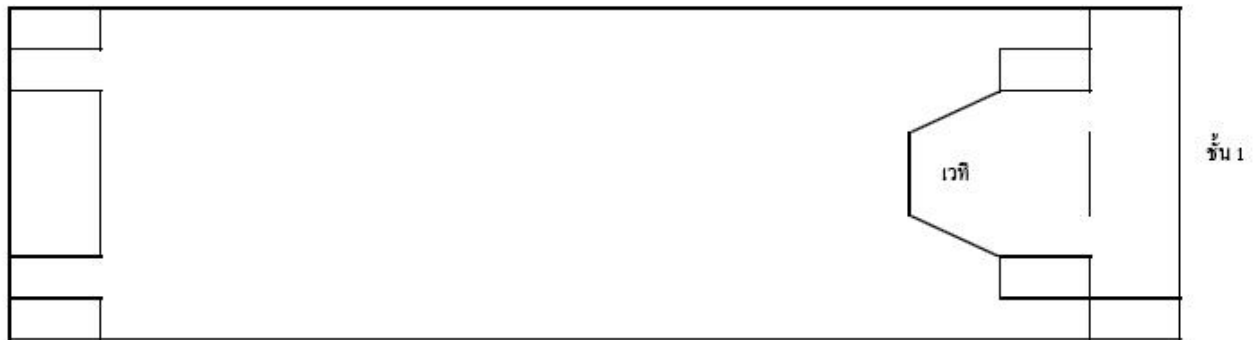

อาคารอเนกประสงค์



1. เป็นอาคารจัดกิจกรรมต่าง ๆ
2. สร้างเมื่อ พ.ศ. 2550 งบประมาณ 8 ล้านบาท
3. ลักษณะทั่วไปของอาคาร โครงสร้างเป็นเหล็กหลังคาเมทัลชีท
4. อาคารหลังนี้ใช้เป็น

พื้นที่จัดกิจกรรมต่าง ๆ

จำนวน 1 อาคาร

* ขนาด 66*25 เมตร

* นั่งพื้นได้ 2,000 คน , นั่งเก้าอี้ 1,000 คน , โต๊ะพับนั่งได้ 500 คน

ห้องประชุมชมพูพันธุ์ทิพย์



1. เป็นห้องประชุม ลักษณะเก้าอี้ต่างระดับ
2. ขนาด 8*25 เมตร
3. ที่นั่ง 168 ที่นั่ง เสริมเก้าอี้ได้ 40 ตัว

ห้องนันทรี



1. เป็นห้องประชุม อบรม สัมมนา ขนาด 8*17 เมตร
2. เก้าอี้ 120 คน โต๊ะพับและเก้าอี้ 90 คน

โรงอาหาร



1. เป็นโรงอาหาร
2. สร้างเมื่อ พ.ศ. 2555 เปิดใช้งาน พ.ศ. 2556 งบประมาณ 10 ล้านบาท
3. ลักษณะทั่วไปของอาคาร โครงสร้างเป็นคอนกรีตเสริมเหล็ก หลังคา metal sheet
4. อาคารหลังนี้ใช้เป็น

โรงอาหาร

จำนวน 1 หลัง

* นั่งได้ 750 คน

ห้องอาหารจันผา



1. เป็นห้องอาหาร
2. สร้างเมื่อ พ.ศ. 2555 งบประมาณ
3. ลักษณะทั่วไปของอาคาร โครงสร้างเป็นคอนกรีตเสริมเหล็ก หลังคา metal sheet
4. อาคารหลังนี้ใช้เป็น

พื้นที่จำหน่ายอาหารและรับประทานอาหาร	จำนวน	1	หลัง
* นั่งได้ 50 คน			